

**SPRAWOZDANIE Z REALIZACJI PROGRAMU
„WYSZKOWSKA KARTA RODZINY”
ZA 2015 ROK**



Wyszów, marzec 2016 r.

WSTĘP

Sprawozdanie z realizacji programu „Wyszkowska Karta Rodziny” zostało opracowane na podstawie danych przedstawionych przez gminne jednostki organizacyjne, uczestniczące w programie oraz Wydział Gospodarki Komunalnej, Mieszkalnictwa i Rolnictwa Urzędu Miejskiego w Wyszkowie. Do analizy wykorzystano także ubiegłoroczne sprawozdania oraz informacje, którymi dysponuje Wydział Edukacji i Spraw Społecznych, odpowiedzialny za obsługę programu.

Program „Wyszkowska Karta Rodziny” jest elementem polityki społecznej, realizowanej przez Gminę Wyszków. Został przyjęty Uchwałą Rady Miejskiej w Wyszkowie z dnia 25 kwietnia 2013 r., z mocą obowiązującą od 1 czerwca 2013 r.

Od 1 września 2015 r. zasady jego funkcjonowania regulują:

- Uchwała Nr VIII/73/15 Rady Miejskiej w Wyszkowie z dnia 28 maja 2015 r. w sprawie przyjęcia programu „Wyszkowska Karta Rodziny”,
- Zarządzenie Nr 194/2015 Burmistrza Wyszkowa w sprawie przyjęcia Regulaminu przyznawania, wydawania i użytkowania Wyszkowskiej Karty Rodziny, ustalenia wzoru Karty oraz wniosku o jej wydanie.

Program „Wyszkowska Karta Rodziny” ma na celu zwiększanie szans rozwojowych i życiowych dzieci z rodzin wielodzietnych, wspieranie kondycji finansowej rodzin wielodzietnych oraz budowanie przychylnego klimatu dla rozwoju rodziny. Sprzyja także wzmocnieniu więzi rodzinnych, poprzez zachęcanie do wspólnego spędzania wolnego czasu, promowaniu pozytywnego wizerunku rodzin wielodzietnych oraz poprawie sytuacji demograficznej.

Od 1 września 2015 r. zmianie uległy warunki, jakie muszą spełnić rodziny, które chcą otrzymać Kartę. Wniosek o wydanie/przedłużenie ważności Wyszkowskiej Karty Rodziny mogą złożyć rodziny, w tym zastępcze, nie tylko zameldowane na terenie Gminy Wyszków, ale także zamieszkałe na jej terenie i rozliczające podatek dochodowy od osób fizycznych w Wyszkowie, mające na utrzymaniu troje lub więcej dzieci w wieku do 18 roku życia lub do 25 roku życia, jeśli dziecko uczy się lub studiuje. Karta wydawana jest na wniosek jednego z rodziców, każdemu członkowi rodziny. Zarządzeniem Burmistrza Wyszkowa został wydłużony okres ważności Karty z 1 roku do 3 lat. W przypadku gdy z przedstawionych dokumentów wynika, że rodzina wcześniej przestanie spełniać warunki do korzystania z programu, Karta wydawana jest na okres krótszy. Od 1 września 2015 r. obowiązuje także nowy wzór Karty. Dokument wykonany jest z tworzywa sztucznego. Znajdują się na nim

następujące dane użytkownika: imię i nazwisko, PESEL oraz data ważności i numer. Rodziny, które złożyły wniosek o wydanie Wyszowskiej Karty Rodziny na starych zasadach, a więc do 31 sierpnia 2015 r., posługują się starym wzorem Karty do końca okresu, na jaki została wydana. Dopiero po upływie jej ważności będą mogli otrzymać nowy dokument.



Rodziny posiadające Kartę, mogą korzystać ze zniżek w ramach usług zaproponowanych przez Wyszowski Ośrodek Sportu i Rekreacji oraz Wyszowski Ośrodek Kultury „Hutnik”. Przysługują im także ulgi na przejazdy autobusami komunikacji miejskiej oraz zniżki na opłaty za świadczenia udzielane przez publiczne przedszkola, wykraczające poza podstawę programową wychowania przedszkolnego. W wykazie zniżek znajdują się również ulgi zaoferowane przez wyszkowskich przedsiębiorców i instytucje. Wykaz ten dostępny jest na stronie internetowej Gminy Wyszów www.wyszkow.pl i jest na bieżąco aktualizowany.

INFORMACJE O LICZBIE RODZIN OBJĘTYCH PROGRAMEM I WYDANYCH KARTACH

Od 1 stycznia do 31 grudnia 2015 r. wnioski o wydanie/przedłużenie ważności Wyszowskiej Karty Rodziny złożyło 307 rodzin. Analizując dane z ubiegłych lat można zauważyć wzrost liczby rodzin ubiegających się o wydanie/przedłużenie ważności Karty. W 2015 r. do Wydziału Edukacji i Spraw Społecznych wpłynęło o 9 wniosków więcej niż w 2014 r. i o 82 wnioski więcej niż w 2013 r. (w 2013 r. program był realizowany w okresie od czerwca do grudnia). Najwięcej wniosków rodziny złożyły we wrześniu, a najmniej w grudniu. Wśród rodzin, które złożyły wnioski, 91 otrzymało Kartę po raz pierwszy, 98 po raz drugi, a 118 po raz 3 wnioskowało o wydanie karty. Szczegółowe dane przedstawiają poniższe wykresy.

Wykres nr 1. Liczba rodzin, które otrzymały Wyszowską Kartę Rodziny w latach 2013-2015

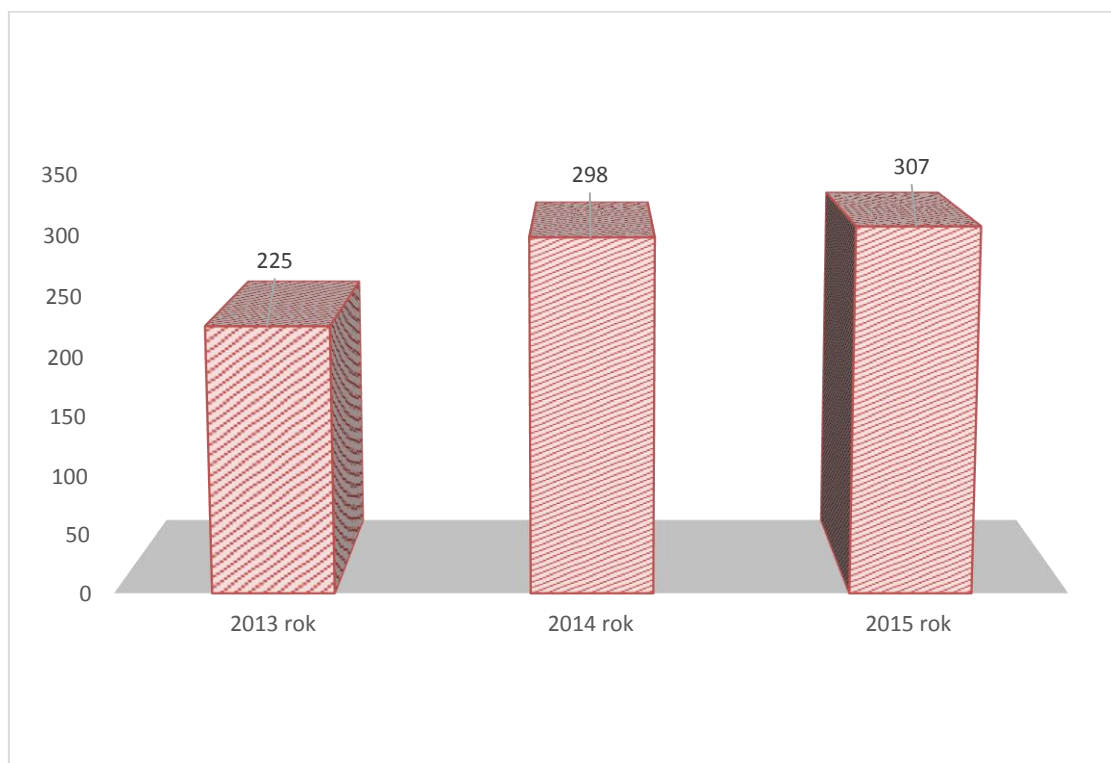

Wykres nr 2. Liczba rodzin, które złożyły wniosek o wydanie/przedłużenie ważności Wyszowskiej Karty Rodziny w poszczególnych miesiącach 2015 r.

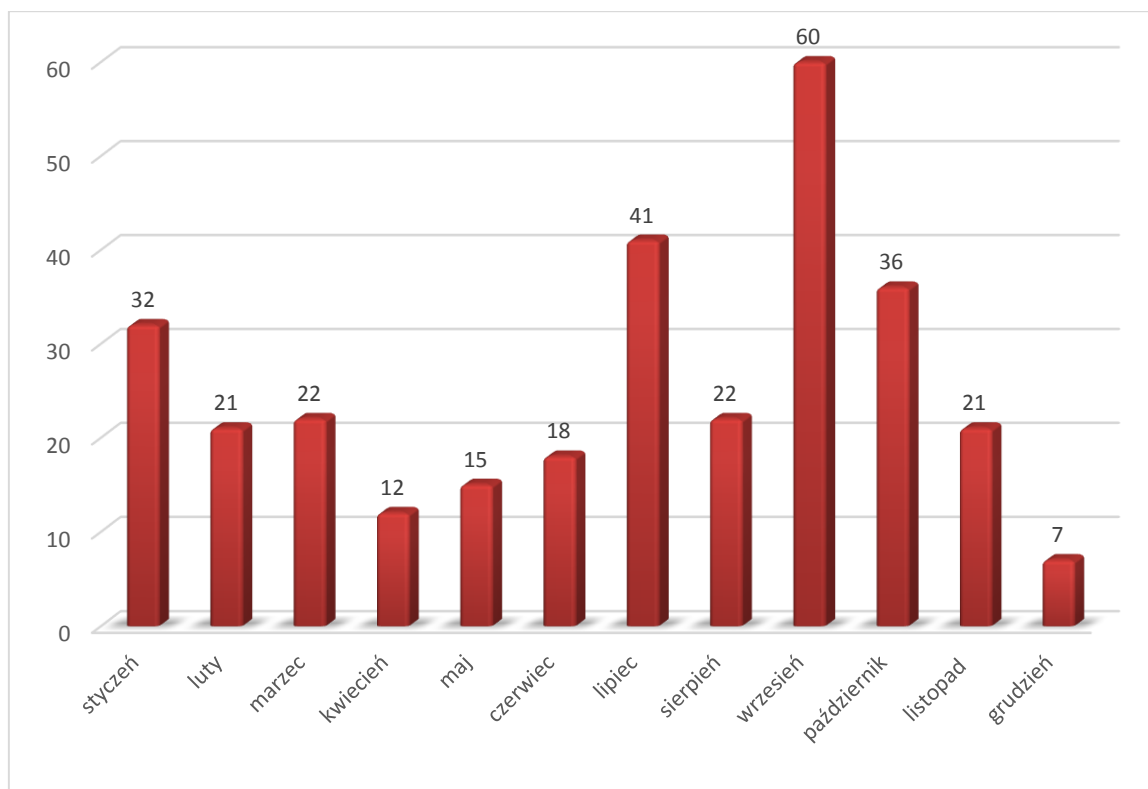

Łącznie wydano 1573 Karty (w tym 2 duplikaty), a więc o 41 Kart więcej niż w roku poprzednim i o 412 Kart więcej niż w 2013 roku. Karty otrzymało 891 rodziców oraz 1699 dzieci.

Wykres nr 3. Liczba wydanych Wyszowskich Kart Rodziny w poszczególnych miesiącach 2015 r.

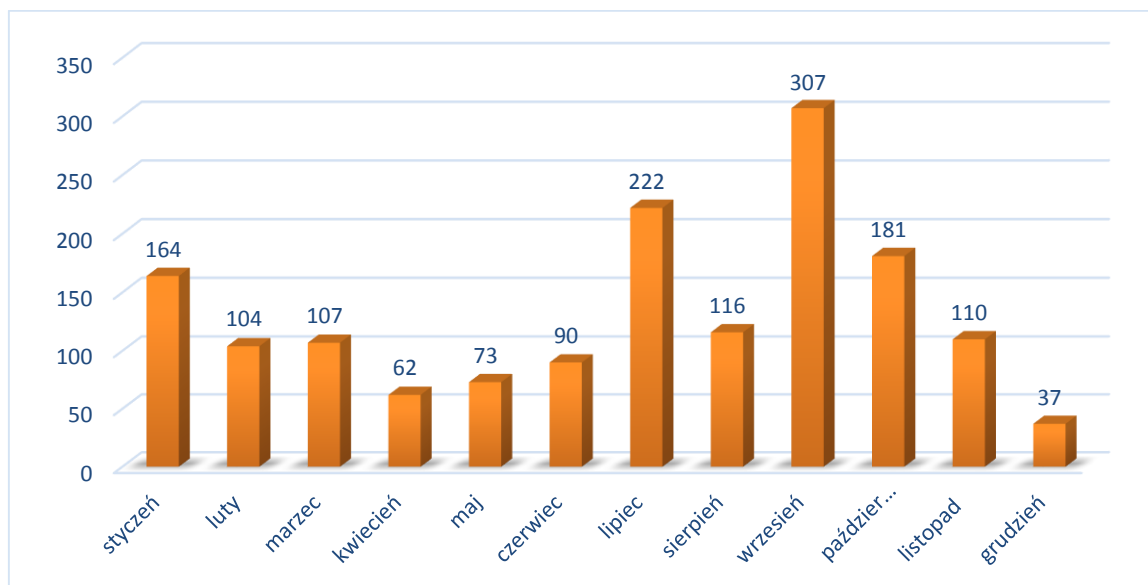

Wśród 307 rodzin, które otrzymały Wyszowską Kartę Rodziny, są rodziny z trójką, czwórką, piątką i szóstką dzieci. Spośród rodzin wielodzietnych należących do programu najwięcej, bo aż 86% stanowią rodziny z 3 dzieci. Najmniejszy udział procentowy stanowią rodziny z 6 dzieci - wynosi on 1%.

Wykres nr 4. Liczba dzieci w rodzinach, które otrzymały Wyszowską Kartę Rodziny w 2015 r.

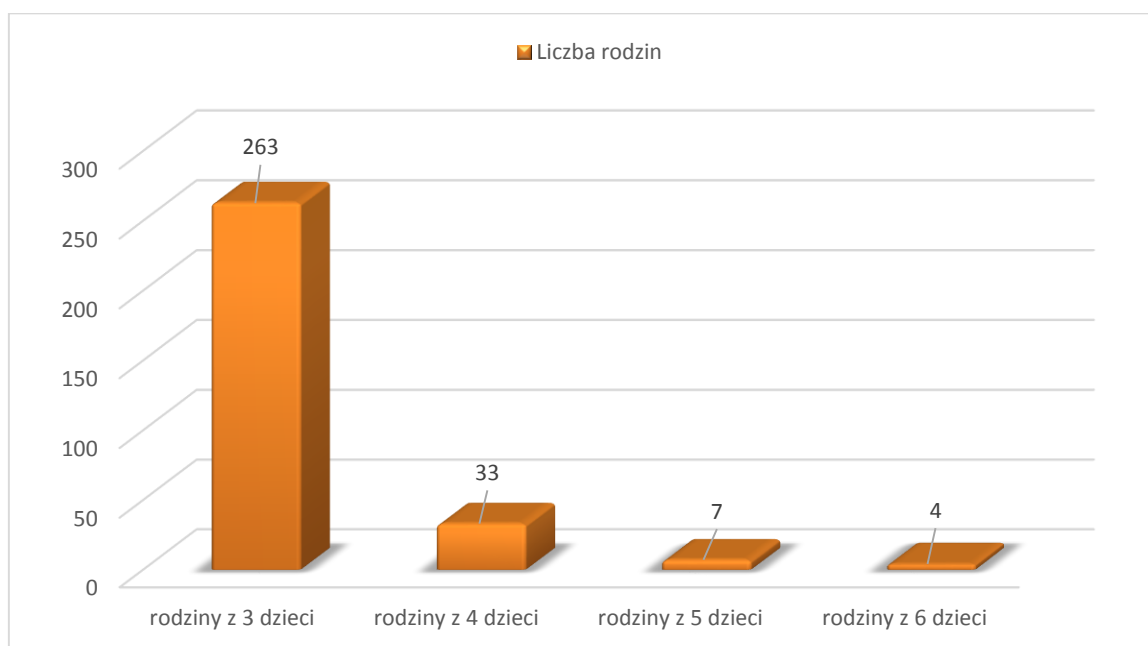

KOSZTY PROGRAMU PONIESIONE PRZEZ GMINĘ WYSZKÓW

W związku z realizacją programu, w okresie od 1 stycznia do 31 grudnia 2015 r. Gmina Wyszków poniosła koszty w wysokości **72.672,58 zł.** Na powyższe wydatki złożyły się zniżki udzielone przez gminne jednostki organizacyjne, środki przeznaczone na materiały promocyjne oraz na zakup urządzeń i akcesoriów związanych z wprowadzeniem nowego wzoru Karty.

Z informacji przedstawionych przez gminne jednostki organizacyjne, uczestniczące w programie, wynika, że w 2015 roku uprawnione rodziny często korzystały z usług Wyszковского Ośrodka Sportu i Rekreacji w Wyszkanie, co stanowiło koszt **18.653,08 zł.**

Ze zniżek na basen oraz naukę pływania skorzystano aż 2607 razy. Najwięcej wejść na basen odnotowano w styczniu oraz w lipcu, zaś najmniej we wrześniu. Z rabatu na naukę pływania skorzystano najczęściej w październiku. Najmniejsze zainteresowanie tą zniżką można zaobserwować w sierpniu, a także we wrześniu. Żadna z rodzin nie skorzystała natomiast ze zniżek na korty tenisowe i sale gimnastyczne. Szczegółowe dane przedstawiają poniższe tabele.

Tabela nr 1. WOSiR – liczba osób, które skorzystały ze zniżek w 2015r.

2015 rok	osoby korzystające z basenu	osoby korzystające z nauki pływania	osoby korzystające z kortów tenisowych	osoby korzystające z sal gimnastycznych
styczeń	283	12	-	-
luty	174	14	-	-
marzec	256	18	-	-
kwiecień	196	13	-	-
maj	185	11	-	-
czerwiec	191	4	-	-
lipiec	283	18	-	-
sierpień	229	1	-	-
wrzesień	19	2	-	-
październik	209	47	-	-
listopad	243	10	-	-
grudzień	178	11	-	-

Tabela nr 2. WOSiR – koszt zniżek w 2015 r. w zł

2015 rok	basen	nauka pływania	korty tenisowe	sale gimnastyczne
styczeń	1819,21	147,60	0,00	0,00
luty	1192,65	172,20	0,00	0,00
marzec	1281,84	241,90	0,00	0,00
kwiecień	1022,80	297,90	0,00	0,00
maj	1288,80	123,00	0,00	0,00
czerwiec	998,08	265,20	0,00	0,00
lipiec	1739,78	497,10	0,00	0,00
sierpień	1353,10	84,30	0,00	0,00
wrzesień	168,74	24,60	0,00	0,00
październik	1548,96	1278,80	0,00	0,00
listopad	1585,97	110,70	0,00	0,00
grudzień	1274,55	135,30	0,00	0,00
razem:	15.274,48	3.378,60	0,00	0,00
	18.653,08 zł			

Dużym zainteresowaniem cieszyła się także oferta Wyszowskiego Ośrodka Kultury „Hutnik” w Wyszowie. Uprawnione rodziny skorzystały z niej 1286 razy, co Gmina Wyszów oszacowała na łączną kwotę **26.530,60 zł.**

Najwięcej, bo aż 124 osoby, uczestniczyły w imprezach organizowanych lub odbywających się w WOK „Hutnik”, w listopadzie, a najmniej we wrześniu. Największe koszty z tytułu tej ulgi zostały poniesione w listopadzie – 728,40 zł a najmniejsze w sierpniu - 206,40 zł. Udział dzieci w zajęciach prowadzonych w ramach sekcji przez Wyszowski Ośrodek Kultury „Hutnik”, był porównywalny we wszystkich miesiącach 2015 r. (z wyjątkiem września), przy czym największe koszty związane z tą zniżką zostały poniesione w lutym – 3.437,50 zł , zaś najmniejsze we wrześniu – 1.000,00 zł. Szczegółowe dane zostały ujęte w poniższych tabelach.

Tabela nr 3. WOK Hutnik – liczba osób, które skorzystały ze zniżek w 2015 r.

	osoby, które wzięły udział w imprezach organizowanych lub odbywających się w WOK „Hutnik”	osoby, które uczęszczały na zajęcia prowadzone w ramach sekcji przez WOK „Hutnik”
styczeń	111	38
luty	87	42
marzec	66	40
kwiecień	98	43
maj	58	37
czerwiec	67	44
lipiec	53	0
sierpień	49	0
wrzesień	35	22
październik	61	44
listopad	124	37
grudzień	73	38

Tabela nr 4. WOK „Hutnik” – koszt zniżek w 2015 r. w zł

	imprezy organizowane lub odbywające się w WOK „Hutnik”	zajęcia prowadzone w ramach sekcji przez WOK „Hutnik”
styczeń	613,80	2.735,00
luty	512,10	3.437,50
marzec	352,20	2.170,00
kwiecień	522,60	2.262,50
maj	345,90	1.880,00
czerwiec	298,80	2.125,00
lipiec	227,40	0,00
sierpień	206,40	0,00
wrzesień	318,00	1.000,00
październik	463,20	2.270,00
listopad	728,40	1.870,00
grudzień	339,30	1.852,50
	4.928,10	21.602,50
razem:	26.530,60 zł.	

Uprawnione rodziny korzystały także ze zniżki w opłatach za świadczenia udzielane przez publiczne przedszkola, wykraczające poza podstawę programową wychowania przedszkolnego. Stanowiła ona koszt **17.016,05 zł**. Liczba dzieci korzystających z tej ulgi była zróżnicowana w poszczególnych miesiącach 2015 roku. Najwięcej zniżek udzieliło Przedszkole nr 9, na łączną wartość 4.231,80 zł, a najmniej Przedszkole nr 4 na kwotę 2.340,30 zł.

Tabela nr 5. Publiczne przedszkola – liczba osób, które skorzystały ze zniżek w 2015 r.

	Przedszkole nr 1	Przedszkole nr 3	Przedszkole nr 4	Przedszkole nr 7	Przedszkole nr 9
styczeń	12	20	15	21	23
luty	14	20	15	22	23
marzec	15	20	15	22	23
kwiecień	15	20	15	22	24
maj	15	22	15	22	24
czerwiec	15	25	15	22	24
lipiec	7	0	0	0	0
sierpień	0	0	6	0	0
wrzesień	18	18	16	7	15
październik	19	20	17	7	17
listopad	19	20	17	7	17
grudzień	21	20	17	7	18

Tabela nr 6. Publiczne przedszkola – koszt zniżek w 2015 r. w zł

	Przedszkole nr 1	Przedszkole nr 3	Przedszkole nr 4	Przedszkole nr 7	Przedszkole nr 9
styczeń	202,35	366,00	198,00	402,00	444,00
luty	243,00	366,00	198,00	426,00	450,00
marzec	287,10	402,60	217,80	469,00	495,00
kwiecień	274,05	384,30	207,90	447,00	497,70
maj	261,00	420,00	198,00	426,00	474,00
czerwiec	274,05	474,30	195,30	447,00	497,70
lipiec	179,40	0,00	0,00	0,00	0,00
sierpień	0,00	0,00	119,70	0,00	0,00
wrzesień	369,60	376,20	250,80	152,00	310,20
październik	382,80	415,80	264,00	152,00	356,40
listopad	336,00	372,00	240,00	146,00	324,00
grudzień	409,20	409,20	250,80	172,00	382,80
razem:	3.218,55	3.986,40	2.340,30	3.239,00	4.231,80
	17.016,05 zł				

Z 50% procentowego rabatu w przejazdach autobusami komunikacją miejską skorzystano natomiast 3903 razy, co wygenerowało koszt **3.903,00 zł**. Najwięcej bo aż 534 przejazdy odnotowano w październiku. Najmniejsze zainteresowanie ulgą można natomiast zauważyć w sierpniu.

Tabela nr 7. Komunikacja miejska – koszt zniżek w 2015 r. w zł

	przejazdy autobusami komunikacji miejskiej
styczeń	269,00
luty	362,00
marzec	350,00
kwiecień	299,00
maj	280,00
czerwiec	286,00
lipiec	114,00
sierpień	94,00
wrzesień	417,00
październik	534,00
listopad	478,00
grudzień	420,00
razem:	3903,00

Z prezentowanego poniżej wykresu wynika, że z roku na rok Gmina Wyszków ponosi coraz większe koszty związane z realizacją programu. Wzrost zainteresowania zniżkami można zauważyć w każdej gminnej jednostce organizacyjnej, oferującej swoje usługi. Koszty związane z ulgami na przejazdy komunikacją miejską wzrosły prawie 8-krotnie, w stosunku do 2013 r. oraz ponad 2-krotnie, w odniesieniu do 2014 r. Większe zainteresowanie zniżkami niż w latach ubiegłych można również zaobserwować w publicznych przedszkolach, Wyszkowskim Ośrodku Kultury „Hutnik” oraz w Wyszkowskim Ośrodku Sportu i Rekreacji. W 2015 r. koszty w publicznych przedszkolach wzrosły o 12.939,95 zł, w porównaniu do 2013 r. oraz o 3.816,50 zł, w stosunku do 2014 r. Koszt zniżek udzielonych przez WOK „Hutnik” był wyższy o 5.103,80 zł od roku ubiegłego i o 20.912,20 zł od roku 2013. W WOSiR wydatki wzrosły o 11.118,37 zł, w porównaniu do 2013 r. oraz o 613,41 zł, w odniesieniu do 2014 r.

Wykres nr 5. Koszt zniżek poniesiony przez Gminę Wyszków w latach 2013-2015

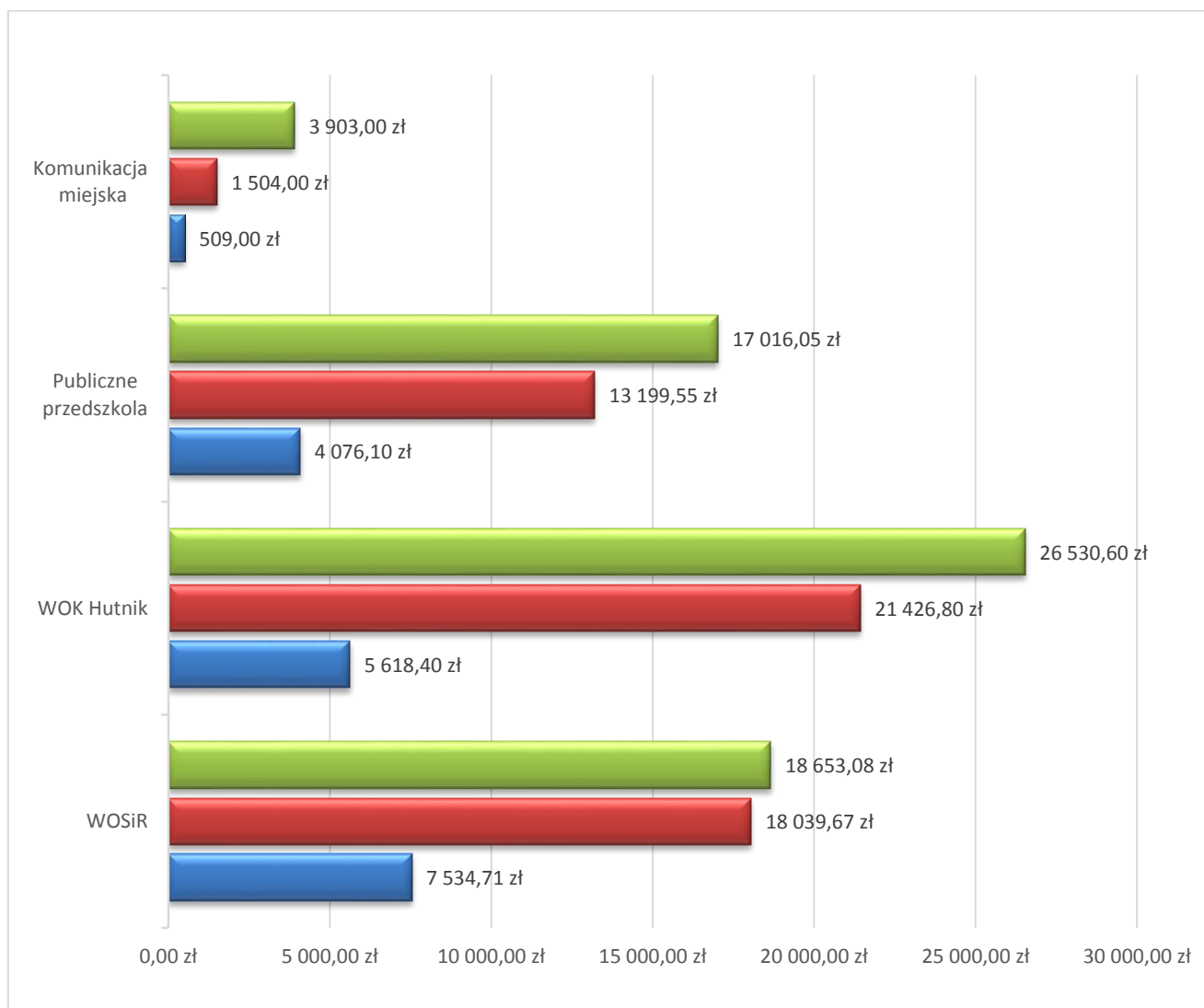

W kosztach poniesionych na realizację programu ujęte także zostały wydatki związane z wprowadzeniem nowego wzoru Karty. Na ten cel Gmina Wyszków przeznaczyła środki w wysokości 5.436,60 zł:

- ✓ drukarka do personalizacji kart – koszt 3.499,35 zł,
- ✓ taśma do drukarki – koszt 79,95 zł,
- ✓ oprogramowanie do personalizacji kart – 676,50 zł
- ✓ 2000 kart zadrukowanych – 1.180,80 zł (koszt 1 karty 0,59 brutto).

W ramach promocji programu zostały zakupione ulotki z wykazem podmiotów honorujących Wyszkovską Kartę Rodziny oraz udzielanymi przez nie zniżkami – koszt 942,60 zł oraz baner i tabliczka z herbem Gminy Wyszków o łącznej wartości 190,65 zł.

Wykres nr 6. Łączne koszty programu poniesione przez Gminę Wyszków w 2015 r.

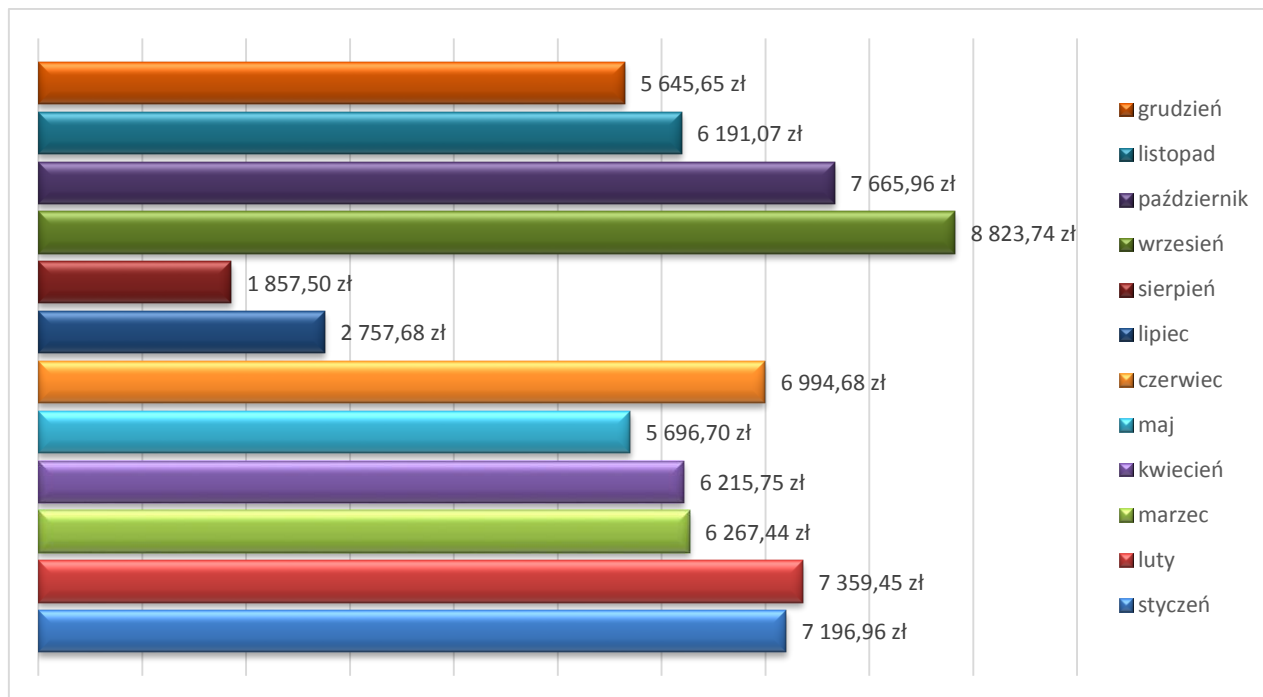

PARTNERZY PROGRAMU

W 2015 roku do programu „Wyszowska Karta Rodziny” przystąpiło 6 podmiotów prywatnych, które zaoferowały zniżki na swoje usługi i towary. Z nowymi partnerami zostały podpisane porozumienia o współpracy partnerskiej, zgodnie z Zarządzeniem Burmistrza Nr 301/2015 w sprawie ustalenia wzoru deklaracji oraz porozumienia zawieranego z partnerami programu „Wyszowska Karta Rodziny”.

Udział podmiotów prywatnych w programie jest korzystny nie tylko dla gminy, ale także dla samych partnerów. Często sami zgłaszają się do programu, ponieważ jest to dla nich pewna forma reklamy i dotarcia do kolejnej grupy klientów, co następnie przedkłada się na zwiększenie sprzedaży towarów czy usług.

W celu promocji podmiotów, które przystąpiły do programu, na stronie internetowej gminy zamieszczone są nazwy firm i instytucji partnerskich, ich dane teleadresowe oraz informacje o udzielanych przez nie rabatach. Firmy współpracujące w ramach programu, same ustalają rodzaj usług i wysokość zniżek oferowanych posiadaczom Wyszowskiej Karty Rodziny. Proponowane przez nie zniżki są finansowane wyłącznie przez te podmioty. Z uzyskanych informacji wynika, że uprawnione rodziny korzystają z większości zniżek udzielonych przez te podmioty. Poniżej zamieszczony został wykaz partnerów Wyszowskiej Karty Rodziny i zaproponowane przez nich zniżki, które obowiązywały w 2015 roku.

Lp.	Nazwa podmiotu	Wykaz zniżek
1.	Lowelek.pl – sklep rowerowy <i>ul. I Armii Wojska Polskiego 97, 07-200 Wyszaków</i>	<ul style="list-style-type: none"> • 7% zniżki na zakup rowerów, • 5% zniżki na części i akcesoria rowerowe,
2.	Kancelaria Radcy Prawnego Krzysztof Najmoła <i>ul. I. Daszyńskiego 21A, 07-200 Wyszaków</i> (obecnie wykreślony)	<ul style="list-style-type: none"> • 33% zniżki na porady i konsultacje prawne z zakresu prawa pracy i ubezpieczeń społecznych (w sprawach skomplikowanych), • 50% zniżki na porady i konsultacje prawne z zakresu prawa pracy i ubezpieczeń społecznych (w sprawach prostych i niewymagających badania dokumentów),
3.	P.H.U. Dajmex <i>ul. Pułtуска 112B, 07-200 Wyszaków</i>	<ul style="list-style-type: none"> • 3% zniżki na meble kuchenne, biurka, szafy wnękowe, szafki wolnostojące (na kwotę do 10 tys zł), • 5% zniżki na meble kuchenne, biurka, szafy wnękowe, szafki wolnostojące (na kwotę powyżej 10 tys zł),
4.	Restauracja „Baśniowa” <i>ul. Poniatowskiego 10, 07-200 Wyszaków</i>	<ul style="list-style-type: none"> • 20% zniżki na wszystkie dania z karty menu,
5.	PSS Społem <i>„Krasnal” PSS Społem ul. Gen. J. Sowińskiego 61, 07-200 Wyszaków</i> <i>Restauracja „Wyszkowianka” ul. Daszyńskiego 10, 07-200 Wyszaków</i>	<ul style="list-style-type: none"> • 5% zniżki na całą ofertę towarową w sklepie z odzieżą dziecięcą „Krasnal” PSS Społem, • 10% zniżki na danie dnia w Restauracji „Wyszkowianka”,
6.	Klub Sportowy Camper Wyszaków <i>ul. Pułtуска 177, 07-200 Wyszaków</i>	<ul style="list-style-type: none"> • 50% zniżki na zakup biletów wstępu na mecze siatkarskie rozgrywane w hali WOSiR ,
7.	Wypożyczalnia kajaków „Kamyk” <i>ul. Różana 6, Kamieńczyk, 07-201 Wyszaków</i>	<ul style="list-style-type: none"> • 25% zniżki na wypożyczenie kajaków,

8.	Artykuły biurowe Office Expert <i>ul. J. Piłsudskiego 101, 07-200 Wyszków</i>	<ul style="list-style-type: none"> • 8% zniżki na artykuły szkolne i biurowe (z wyjątkiem papieru xero, tuszy i tonerów),
9.	Kreatywka <i>ul. Chopina 9, 07-200 Wyszków</i>	<ul style="list-style-type: none"> • 20% zniżki na zajęcia ogólnorozwojowe przy muzyce dla dzieci w wieku od 0 do 4,5 roku życia,
10.	Agroturystyka u Kaflika <i>ul. Nadbużna 39, 07-221 Brańszczyk</i>	<ul style="list-style-type: none"> • 20% zniżki na noclegi, wynajem kajaków i rowerów,
11.	AGA hurtownia artykułów dziecięcych <i>ul. 11 Listopada 29, 07-200 Wyszków</i>	<ul style="list-style-type: none"> • 10% zniżki na akcesoria, ubranka oraz zabawki, • 5% zniżki na wózki, łóżeczka, foteliki samochodowe,
12.	Sklep komputerowy „GLOBAL” <i>ul. I Armii Wojska Polskiego 39, 07-200 Wyszków</i>	<ul style="list-style-type: none"> • 3% zniżki na komputery, laptopy, drukarki, monitory, • 8% zniżki na akcesoria komputerowe, • 10% zniżki na tusze, tonery, • 40% zniżki na usługi serwisowe,
13.	Geppa sklep z zabawkami <i>ul. Gen. J. Sowińskiego 62, 07-200 Wyszków</i>	<ul style="list-style-type: none"> • 7% zniżki na wszystkie produkty w sklepie (z wyjątkiem produktów będących w promocji),
14.	Księgarnia KRAM <i>ul. Okrzei 73, 07-200 Wyszków</i>	<ul style="list-style-type: none"> • 5% zniżki na podręczniki szkolne, • 10% zniżki na książki do czytania i artykuły papiernicze,
15.	Sklep rowerowy „TRYBIK” <i>ul. Wąska 13, 07-200 Wyszków</i>	<ul style="list-style-type: none"> • 5% zniżki na rowery i części do rowerów, • 10% zniżki na akcesoria do rowerów, • 20% zniżki na serwis rowerów,
16.	DERACOM Komputery Osobiste <i>ul. 11 listopada 30, 07-200 Wyszków</i>	<ul style="list-style-type: none"> • 40% zniżki na usługi serwisowe (np. instalacje systemu, konfiguracja, odwirusowanie komputera, przegląd), • 10% zniżki na produkty z przedziału 1,00-29,99 zł (np. płyty, gry, tusze, zabawki dla dzieci, kable), • 6% zniżki na produkty z przedziału 30,00-99,99 zł (np. tonery, gry, zabawki, programy, GSM, drobne RTV i AGD),

		<ul style="list-style-type: none"> • 4% zniżki na produkty powyżej 100 zł (np. notebooki, aparaty FOTO, telefony GSM, komputery, duże RTV i AGD),
17	<p>Salon Optyczny Beata Kuśmierczyk-Ćwiek <i>ul. Pułtуска 36, 07-200 Wyszaków,</i></p> <p><i>ul. I Armii Wojska Polskiego 82A, 07-200 Wyszaków</i></p>	<ul style="list-style-type: none"> • 12% zniżki na okulary korekcyjne, • 12% zniżki na szkła korekcyjne, • 10% zniżki na soczewki kontaktowe, • 8% zniżki na okulary przeciwsłoneczne, • 8% zniżki na pozostały asortyment,
18.	<p>Przedszkole Bezpieczny Przedszkolak <i>ul. Geodetów 76, 07-200 Wyszaków</i></p>	<ul style="list-style-type: none"> • 50% zniżki w opłatach za przedszkole na jedno dziecko, • 70% zniżki w opłatach za przedszkole na dwoje dzieci,
19.	<p>Zakład fotograficzny Bogusław Babis <i>ul. Pułtуска 26a, 07-200 Wyszaków</i></p>	<ul style="list-style-type: none"> • 10% zniżki na usługi fotograficzne,
20.	<p>Studio Urody „Gracja” <i>ul. Pułtуска 18A, 07-200 Wyszaków</i></p> <p>(obecnie wykreślony)</p>	<ul style="list-style-type: none"> • 20% zniżki na hennę brwi i rzęs, • 20% zniżki na czyszczenie skóry twarzy, • 20% zniżki na manicure zwykły, • 20% zniżki na woskowanie twarzy,
21.	<p>Księgarnia „Przy Parku” <i>ul. T. Kościuszki 30, 07-200 Wyszaków</i></p>	<ul style="list-style-type: none"> • 10% zniżki na zakup podręczników szkolnych od kwoty 150 zł, • 5% zniżki na zakup podręczników szkolnych do kwoty 150 zł, • 10% zniżki na zakup oferty edukacyjnej (lektury, opracowania, słowniki, encyklopedie, atlasy etc.),
22.	<p>P.H.U. „K-9” Beata Wójcik C.H. Plaza, <i>ul. 11 Listopada 17, 07-200 Wyszaków</i></p>	<ul style="list-style-type: none"> • 10% zniżki na zabawki i artykuły szkolne nieobjęte promocją w Sklepie „ELF”, • 10% zniżki na szkolenia psów, • 10% zniżki na organizację imprez,
23.	<p>Optyka WM Optometria Galeria Wyszaków, <i>ul. Gen. J. Sowińskiego 62, 07-200 Wyszaków</i></p>	<ul style="list-style-type: none"> • 13% zniżki na okulary korekcyjne, • 12% zniżki na okulary przeciwsłoneczne, • 11% zniżki na galanterię optyczną, • 10% zniżki na badanie wzroku pod kątem soczewek kontaktowych,

24.	Tanrei Instytut Piękna i Estetyki <i>ul. Pułtуска 48,</i> <i>07-200 Wyszaków</i>	<ul style="list-style-type: none"> • 10% zniżki na wszystkie usługi oprócz medycyny estetycznej,
25.	AVAİLO Sp. z o.o. <i>Jasionka 954,</i> <i>36-02 Jasionka</i>	<ul style="list-style-type: none"> • 10% zniżki na zakup pakietu Mecenat Direct – w ramach, którego można uzyskać telefoniczną pomoc prawną udzielaną przez adwokatów, radców prawnych i doradców podatkowych m.in. w zakresie: prawa spadkowego, prawa dotyczącego darowizn, prawa rodzinnego, prawa lokalowego i nieruchomości, prawa pracy, prawa konsumentckiego, prawa podatkowego, prawa ubezpieczeniowego, prawa karnego i prawa wykroczeń, prawa administracyjnego, zabezpieczenia społecznego, postępowania cywilnego, spraw związanych z posiadaniem i użytkowaniem pojazdów mechanicznych, • 10% zniżki na zakup pakietu Mecenat Direct dla Rodziny - w ramach, którego można uzyskać telefoniczną pomoc prawną udzielaną przez adwokatów, radców prawnych i doradców podatkowych m.in. w zakresie: prawa spadkowego, prawa dotyczącego darowizn, prawa rodzinnego, prawa lokalowego i nieruchomości, prawa pracy, prawa konsumentckiego, prawa podatkowego, prawa ubezpieczeniowego, prawa karnego i prawa wykroczeń, prawa administracyjnego, zabezpieczenia społecznego, postępowania cywilnego, spraw związanych z posiadaniem i użytkowaniem pojazdów mechanicznych. <p>Pakiet obejmuje dodatkowo opracowanie niektórych umów, pism urzędowych oraz pism procesowych do wartości przedmiotu 100.000 zł.</p>
26.	P.H.U. „Bartek” Arkadiusz Wójcik Sklep Spożywczo-Przemysłowy ABC <i>ul. Chopina 9 lok.6 i 7,</i> <i>07-200 Wyszaków</i> (obecnie wykreślony)	<ul style="list-style-type: none"> • 5% zniżki na artykuły sprzedawane w sklepie „ABC” za wyjątkiem wyrobów tytoniowych i alkoholowych,

27.	Auto Land Polska S.A. <i>al. Marszałka J. Piłsudskiego 42, 07- 200 Wyszaków oraz we wszystkich punktach sprzedaży Auto Land Polska S.A.</i>	<ul style="list-style-type: none"> • 10% zniżki na akumulatory, osłony pod silnik, • 5 % zniżki na chłodnice, nagrzewnice, <p>więcej zniżek Auto Land Polska S.A. na stronie: www.wyszkow.pl</p>
28.	Indywidualna Praktyka Lekarska Renata Zaniewska <i>ul. Kopernika 24, 07- 200 Wyszaków</i>	<ul style="list-style-type: none"> • 10 % zniżki na usługi stomatologiczne,
29.	Salon Meblowy „Aria” <i>ul. Gen. J. Sowińskiego 73A, 07- 200 Wyszaków</i>	<ul style="list-style-type: none"> • 12 % zniżki na wybrane meble systemowe, • 15 % zniżki na wszystkie materace i poduszki profilowane, • 7 % zniżki na wybrane łóżka tapicerowane, • 5 % zniżki na pozostałe wyroby nieobjęte innymi promocjami,
30	Klub RAZ DWA FITNESS <i>ul. Centralna 42, 07-200 Wyszaków</i>	<ul style="list-style-type: none"> • 10 % zniżki na karnety Klubu RAZ DWA TFITNESS, • 100 % zniżki na opłatę członkowską dla dzieci do lat 16, • 50% zniżki na opłatę członkowską dla osób powyżej 16 lat.
31.	Gabinet masażu i rehabilitacji „Revival” <i>ul. Pultuska 31, 07-200 Wyszaków</i>	<ul style="list-style-type: none"> • 10% zniżki na masaż leczniczy/klasyczny, • 10% zniżki na elektroterapię, • 10% zniżki na laseroterapię, • 10% zniżki na masaż relaksacyjny, • 10% zniżki na masaż limfatyczny, • 10% zniżki na kinesiologię taping, • 10 % zniżki na instruktaż ćwiczeń.
32.	MBJ CLEAN <i>ul. Białostocka 25A, 07- 200 Wyszaków</i>	<ul style="list-style-type: none"> • 10 % zniżki na ubrania dziecięce nowe i używane • 20 % zniżki wodne pranie dywanów

Podmioty udzielające zniżek mogą informować o uczestnictwie w programie na swojej stronie internetowej oraz na wydawanych przez siebie nośnikach reklamowych. Wszyscy Partnerzy są także zobowiązani do zamieszczenia w miejscu świadczenia usług naklejki z napisem „TU HONORUJEMY Wyszakowską Kartę Rodziny”, aby uprawnione rodziny miały pewność, że mogą korzystać z zaproponowanych zniżek.

PODSUMOWANIE

Program Wyszowska Karta Rodziny oceniany jest pozytywnie przez uprawnione rodziny. Są one zadowolone z nowego wzoru dokumentu, jego formatu, a także wydłużonego okresu ważności Karty. Wyrażają także zadowolenie z coraz większej liczby Partnerów.

Program ma charakter otwarty i zakłada systematyczne poszerzanie kręgu podmiotów, które chcą wesprzeć rodziny wielodzietne oraz wspomóc Gminę Wyszków w prorodzinnych działaniach, poprzez rozszerzenie aktualnie obowiązującego katalogu usług. W tym celu na stronie internetowej Gminy Wyszków zamieszczona została informacja dla przedsiębiorców, którzy są zainteresowani uczestnictwem w programie.